

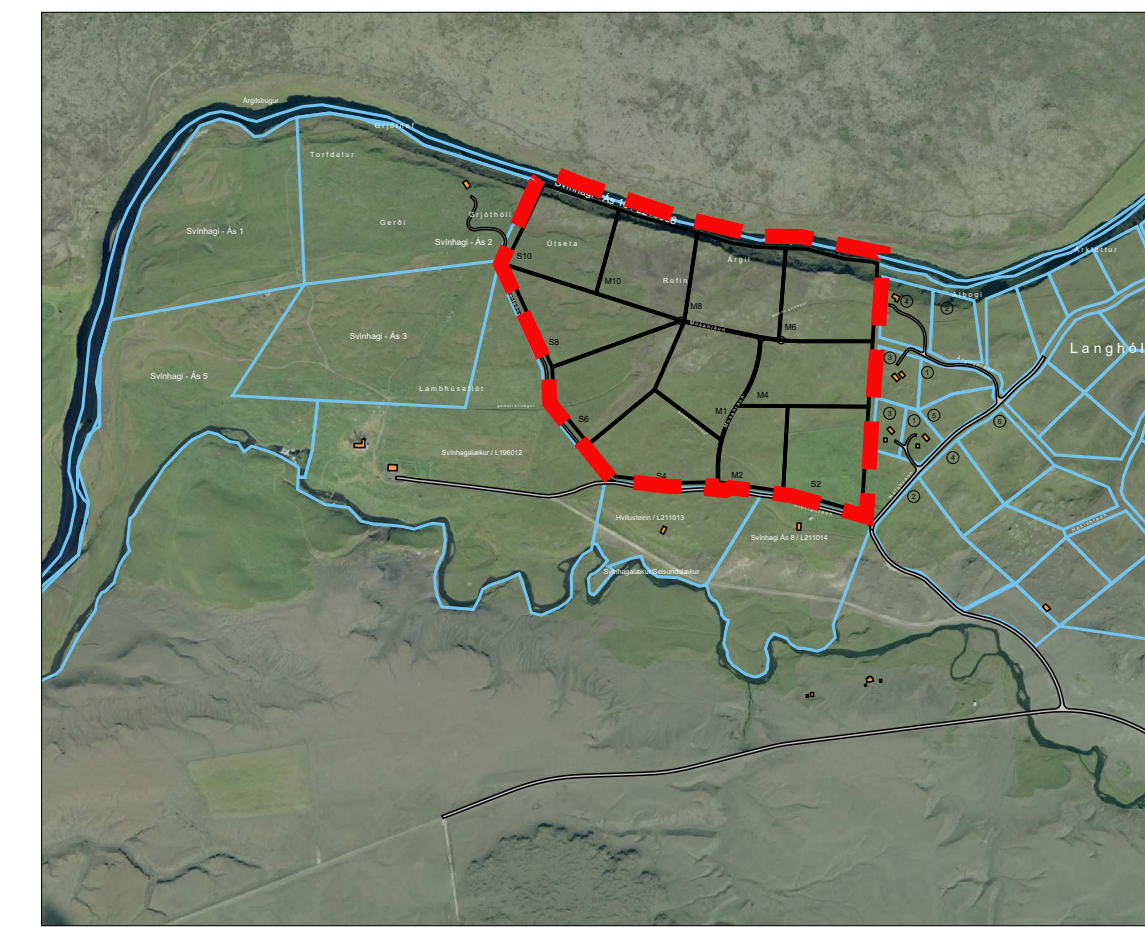

RANGÁRÞING YTRA - Svínhagi Ás 10 - úr landi Svínhaga - Deiliskipulag



Deiliskipulag þetta sem auglýst hefur verið skv. 1. mgr. 41. gr. skipulagslaga nr. 123/2010 m.s.br. frá _____ til _____ var samþykkt í sveitastjórn Rangárþings Ytra þann _____

Samþykkt deiliskipulags var auglýst í B-deild Stjórnartíðinda þann _____

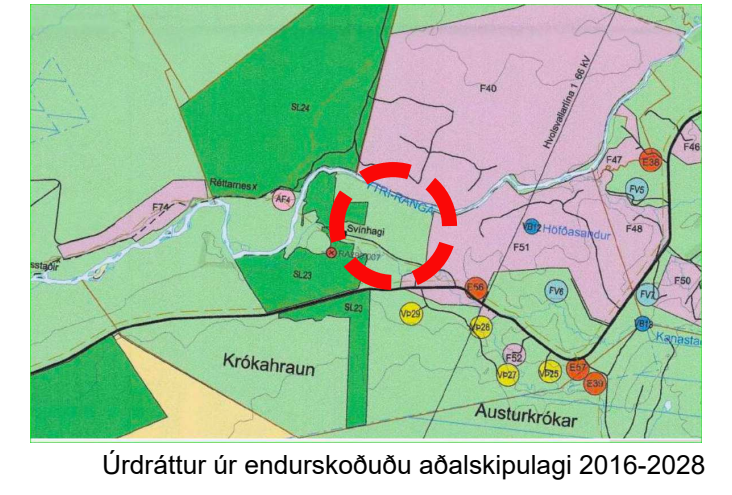

Yfirlitsmynd, Svínhagi Ás 10 í mkv. 1:15.000

Urdráttur úr endurskoðuðu aðalskipulagi 2016-2028



Yfirlitsmynd 01, horft að sumarhúsi í Heklubýggð



Yfirlitsmynd 02, frá aðkomuvegi að Svínhaga til norðurs



Yfirlitsmynd 03, horft á sléttunni til suðvesturs



Yfirlitsmynd 04, horft frá sléttunni að Heklu



Yfirlitsmynd 05, horft norður eftir Ytri Rangá



Yfirlitsmynd 06, horft að Heklu

Skýringar:

- Deiliskipulagsmörk
- Lóðamörk ásamt flatarmál lóðar
- Byggingareitir
- Byggingareitir gestahúsa
- T1=húsgæro gólfhæð (má lækka) fjöldi hæða hámarksæð húss
- 600/900m² hámark byggingamagns á lóð: xxxm²
- Hnitpunktur og nr. á lóðamarka
- Mældur árbarki Ytri Rangár
- Núverandi hús
- Bilastæði (staðsetning leiðbeinandi)
- Formnjar (skv. skrá MÍ) (fært inn síðar skv. umsógn MÍ)
- Kaldavatslögn
- Hreinsivirki og fráveita (staðsetning leiðbeinandi)
- Kvóð um aðkomuveg gegnum lóð
- Gamall akvegur - slóði
- Kvóð um opna gönguleið
- Kvóð um veitu- og rafagnir og göngustíg
- Hæðarlínur, 0,5m
- Aðliggjandi lóðir og lönd til skýringar

Lóðarheiti:	Lóðarstærð:	Hámark byggingamagns í m ² :
Sléttahraun 2	30.000	900
Sléttahraun 4	31.431	900
Sléttahraun 6	31.706	600
Sléttahraun 8	30.371	600
Sléttahraun 10	30.088	600
Mosahraun 1	30.033	900
Mosahraun 2	20.038	600
Mosahraun 4	30.443	600
Mosahraun 6	31.589	900
Mosahraun 8	32.450	900
Mosahraun 10	30.011	600
Samtals:	328.160	8100

tafla 1.1 - byggingamagn á lóðum

Greinargerð

1.1 Forsendur skipulags: Um er að ræða deiliskipulag á Svínhagi Ás 10 í Rangárþingi ytra, land L218368. Landsplidan er 51,5ha að stærð samkvæmt bjóðskrá en það land sem deiliskipulagið nær yfir er 32,8ha að stærð.

1.2 Stefna Aðalskipulags og landnotkun: Samkvæmt Aðalskipulagi Rangárþings ytra 2016-2028 er spaldan skilgreind sem landbúnaðarland. Heimilt er að byggja íbúðarhús og tengdar byggingar, sem ekki ekkj tengjast búrekstri viðkomandi jarðar á landbúnaðarsvæðum, án þess að breyta þurfi aðalskipulagi og fer mögulegt byggingarmagn eftir stærð lands sbr. töflu 1 á bls. 18 í aðalsk. Landsplidur þessar skulu að jafnaði vera 1-15ha að stærð og er nýtingarhlutfalli 0,03 og byggingarmagn að hámarki 3.000m² samanlagt. Skv. aðalskipulagi er heimilt að byggja 2 íbúðarhús, 2 frístunda- eða gestahús auk annara bygginga, m.a. til landbúnaðarmóta. Óheimilt er að hafa mengandi starfsemi sem veldur óörum óþægindum, s.s. vegna lyktar, hávaða, óþrífnaða eða sjónmengunar, né dragi að sér óeðlilega mikla umferð. Húsdýrahalð og skógrækt er heimil á þessum svæðum.

1.3 Núverandi aðstaður: Um er að ræða gróna landsplidu sem um langt skeið hefur verið nýtt sem úthagi og beitland. Landið liggur að Rangá og meðfram ánni er það vel gróið. Landið er nokkuð slétt og innan þess eru smáar lægðir með hæðamun allt að 2,5m. Niður við Rangá er landhæð um 74-75m. Upp af ánni er brattur bakki og uppá honum er landhæð um 90m og hækkar síðan til suðausturs og er um 97m þar sem sléttan er hæst, austast.

Austan spildunnar er Heklubýggð sem er umfangsmikið frístundahúsa-svæði (F51), þar standa í dag orðið fjórir frístundahús. Deiliskipulag Heklubýggðar er upphaflega frá 2004 en síðasta breyting þar var samþykkt í sveitarstjórn 5. júlí 2013.

1.4 Aðkoma: Deiliskipulag þetta kallar ekki á breytingu aðkomuvega en aðaladkoma er um Þingskálaveg (nr. 268) og afleggjara sem liggur frá honum og að húsum við Svínhagalæk. Lagt er til að helli akvegja í þessu deiliskipulagi verða „Mosahraun“ og „Sléttahraun“.

1.5 Veitur: Neysluvatn kemur frá vatnsveiturkerfi Heklubýggðar og skulu allar lagin lagðar innan vegsvæðis eftir því kostur er og hagkvæmt þykir. Kvóð er um lagin innan svæðisins.

1.6 Helstu markmið deiliskipulagsins: Helstu markmið deiliskipulagsins eru að stuðla að skjóðri uppbyggingu atvinnulífs og búsætu innan sveitarfélagsins.

1.7 Formnjar: Samkvæmt Aðalskráningu fornleifa í Rangárþingi ytra, Áfangaskýrslu IV útg. Fornleifastofnun Íslands frá (útg. 2020, FS634-06194) eru engar formnjar innan marka

spildunnar. Í ritinu Fornleifar í Rangárvallasýslu I, Svæðisskráning fornleifa í Fjötúshlíð, Hvolhreppi, Rangárvöllum, Djúparhreppi, Ásahreppi, Holta- og Landssveit, (útg. 1999, FS095-99021) er getið um RA-661:003 heimild um leið þar sem segir; *„Í landsúdr frá Langhól [í landi Svínhaga] er æðimikið af uppgörnum götum frá fyrri tímum. Liggja þær bæði upp og fram, austur og vestur. Munu þær, sem liggja austur og vestur, vera hluti af hinum forna Þingvallavegi um uppsveitir. Þessar krossgötur eru kallaðar Götuskjötti, skv. ornaflýsingu. (Skv. stofnun Árna Magnússonar er landsúdr = suðaustur). Inná uppráttinn hafa verið teiknaðar línur sem sýna ummerki gamalla akvega suðvestan við Langhól og er það gert til að koma í veg fyrir misskilning við hinar fornu götur sem liggja austur og utan spildunnar.*

Samkvæmt 24. gr. laga um formnjar nr. 80/2012, þar segir: „*Finnist formnjar sem áður voru ókunnar, t.d. undir yfirbordi jarðar, sjávar, vatns eða í jökli, skal skýra Minjastofnun Íslands frá fundinum svo fljótt sem unnt er. Sama skylda hvílir á landeiganda og ábyrgðara eða þeir fa vitneskju um fundinn. Ef formnjar sem áður voru ókunnar finnast við framkvæmd verkefna skal sá er fyrir því stendur stöðva framkvæmd án tafar. Skal Minjastofnun Íslands láta framkvæma vettvangskönnun svo fljótt sem auðið er svo skera megi úr um eðli og umfang fundarinnis. Stofnunin er skytt að ákveða svo fljótt sem auðið er hvort verki megi fram hald og með hvaða skilmálum. Óheimilt er að halda framkvæmdum áfram nema með skriflegu leyfi Minjastofnunar Íslands.“*

1.8 Umhverfismat skv. 5. mgr. 12.gr. skipulagslaga: Umhverfismat er skoðað út frá gr. 5.4.1 í skipulagsreglugerð. Deiliskipulag þetta er ekki háð mati á umhverfisáhrifum nr. 106/2000 og samræmist vel markmiðum aðalskipulags um eflingu búsætu og atvinnulífs í dreifbýli, bættir sem talið er að geti orðið fyrir áhrifum eru; sjónræn áhrif, gróður- og náttúrufr, ásynd og útsýni, svipmót byggðar og samfélags. Svæðið hefur verið notað sem beitland og ber svipmót af því.

Sjónræn áhrif: Deiliskipulagið gerir ráð fyrir ólíkum byggingareitum innan hverrar landsplidu. Byggingareitir hafa verið mældir sérstaklega út frá því hvar á húsgerð kemur á reitinn. Gólfhæð húsa er því bundin við ákveðið hámark sem ekki má fara yfir og eins er hámarksæð húsa ákveðið innan hvers byggingareits. Hæstu húsum er komið fyrir í lægstu svæðum innan reits svo sjónræn áhrif húsa verði sem minnst. Með þessari aðferð er húsum komið sem lægst og haganlegast fyrir í landinu og dregið úr sýnileika milli húsanna.

Gróðurfar: Vistgerðakort í kortasjá Náttúrufræðistofnunar (NÍ) er í mælikvarðanum 1:25.000 og því geta verið mikil frávik milli korts og vistgerða á skipulagsvæðum. Skv. ýms flokkast flokkast nyrsti hluti landsins ofan árþakka Rangár sem Melagambraust (L5.2) en sunnar tekur við Mosamóast (L10.1). Í suðausturhorni landsins er gamalt tún og akurlendi (L14.2) sem

fallið er í drækt og nýtt um langt skeið. Verndargildi gróðurs á svæðin er miðlungs til lágt.

Samfélag: Uppbygging á landbúnaðarsvæðum er talin mjög jákvæð fyrir samfélagið og eflir atvinnulíf og styrkir búsætu innan sveitarfélagsins.

Niðurstaða: Hér er ekki um stórfelldar framkvæmdir að ræða heldur uppbygging íbúðarhúsa, gestahús ásamt öðrum mannvirkjum sem tengt geta margvislegri atvinnustarfermi innan spildunnar.

Byggingarskilmálar:

2.1 Allar byggingar skulu vera innan byggingareits. Í deiliskipulagi þessu er lögð fram hnitaskrá í Isnet-93 þar sem lóðarlínur afmarka útmörk lóða.

2.2 Mannvirki: Íbúðarhús mega vera á einni eða tveim hæðum samanþær húsgerðir hér að neðan og staðsetningu þeirra á upprætti. Mænisstefna og efnisval er gefið fjálfst. Hæð húsa er mæld frá gólfleti í efstu brún á mæni. Á teikningu koma fram ólíkar húsgerðir en þær eru; Húsgerð Type 1. Íbúðarhús / skemmur í landbúnaðar- og atvinnuhúsi, 1 hæð alls 6m. Húsgerð Type 2. Gestahús 1 hæð, alls 4m. Húsgerð Type 3. Íbúðarhús, 2 hæðir, skemmur / landbúnaðar- og atvinnuhúsi alls 7,5m. Gólfhæð húsa innan hvers byggingareits er fastbundin hámarksæð, gefin upp í metrum yfir sjávarmáli, en má vera lægri en hámarksæð ef menn kjósa.

2.3 Byggingarmagn: Mikilvægt er að veita því athygli að vikji er frá ákveðnum aðalskipulags hvað varðar hámark byggingamagns og er það lækkað í þessu deiliskipulagi. Á upprætti er hámark byggingamagns sýnt innan hverrar lóðar og er það ýmist 600 eða 900m². Byggingareitir eru almennt 20m frá lóðarmörkum eða meira. Flestir byggingareitir eru rúmfrú svo hægt verði að hagræða byggingum innan þeirra. Heimilt er að reisa tvö íbúðarhús, 2 frístunda- / gestahús auk annara bygginga, m.a. til landbúnaðarmóta sbr. ákvæði aðalsk.

2.4 Í lóðarmörkum M1, M2, M4, M6 og M8 eru kvaðir um aðkomuveg (sjá upprátt). Kvóðin nær til sitt hvorar handar 8m frá miðlinu lóðar. Innan þessa svæðis er heimilt að koma fyrir veitilögnum, vegum og göngustígum.

2.5 Neysluvatn, gert er ráð fyrir því að neysluvatn verði fengið úr vatnsveitu Heklubýggðar.

Þess skal gætt að öll tilskilin leyfi séu fyrir hendi og tengingar gerðar í samráði við hlutaðeigandi veitustofnun.

2.6 Rafmagn kemur frá RARIK sem er dreifingaraðili raforku í sveitarfélaginu. Rafagnir skulu að jafnaði lagðar í jörð með vegum.

2.7 Fráveita skal vera skv. reglugerð um fráveitu og skólp nr. 798/1999 m.s.br. Fráveita skal vera sameiginleg eftir því sem þéttleiki og náttúrulegar aðstæður leyfa. Að öðrum kosti skal lóðarhafi sjálfur bera ábyrgð á frárennsli skv. leiðbeiningum Umhverfisstofnunar nr. 2004/03. Staðsetning rotþróa er sýnd leiðbeinandi og skal vera þannig að auðvelt aðgengi sé að þeim fyrir þjónustuaðila. Forðast ber að staðsetja rotþrær nær lóðarmörkum en 15m, nema um sameiginlega rotþróa sé að ræða. Stærð og staðsetning rotþróa er háð samþykki Heilbrigðisfulltrúa Suðurlands.

2.8 Ýmis ákvæði, útleiga, húslitir, girðingar og gámar:

- Útleiga og gisting á húsæði skal ávallt vera í samræmi við þau ákvæði sem fram koma í aðalskipulagi Rangárþings ytra eða skv. þeim ákvæðum sem sveitarstjórn setur.
- Þau ákvæði gilda um húsliti að þeir skulu vera af toga dökkra jarlötta svo að húsin falli sem best inn í landið og valdi sem minnstur sjónrænum truflunum. Dökkir jarlötter eru t.d. svartur, brúnn, dökkgrænn eða dökkgrár. Bæði húsveggir og þök skulu bera þetta litafar.
- Heimilt er að girða af lóðir en þær skulu þá vera utan helgunarsvæða vega, lagna og stíga þó svo að þessi mannvirki hafi ekki verið framkvæmd.
- Heimilt er að veita tímabundni stöðuleyfi fyrir gáma og önnur smáhýsi á meðan að uppbygging stendur yfir.

2.9 Sorp: Sorpförgun, sorpflokkun og sorphirða skal vera í samræmi við þær reglur sem í gildi eru innan sveitarfélagsins hverju sinni.

2.10 Brunavarnir: Um brunavarnir sjá Brunavarnir Rangárvallasýslu, slökkvilið er staðsett í um 40km fjarlægð á Helli. Slökkvivatn skal taka úr sameiginlegri kaldavatsveitu Heklubýggðar eða úr Selsundslæk og vatn þrýtur.

Að öðru leyti skulu allar byggingar og staðvarl þeirra vera í samræmi við gildandi Skipulags- og mannvirkjalög.

PH	X-átt	Y-átt
1	448796.69	385049.64
2	448966.97	384932.37
3	449136.54	384815.10
4	449306.11	384697.83
5	449475.68	384580.56
6	449645.25	384463.29
7	449814.82	384346.02
8	449984.39	384228.75
9	450153.96	384111.48
10	450323.53	383994.21
11	450493.10	383876.94
12	450662.67	383759.67
13	450832.24	383642.40
14	450999.81	383525.13
15	451169.38	383407.86
16	451338.95	383290.59
17	451508.52	383173.32
18	451678.09	383056.05
19	451847.66	382938.78
20	452017.23	382821.51
21	452186.80	382704.24
22	452356.37	382586.97
23	452525.94	382469.70
24	452695.51	382352.43
25	452865.08	382235.16
26	453034.65	382117.89
27	453204.22	381999.62
28	453373.79	381882.35
29	453543.36	381765.08
30	453712.93	381647.81
31	453882.50	381530.54
32	454052.07	381413.27
33	454221.64	381296.00
34	454391.21	381178.73
35	454560.78	381061.46
36	454730.35	380944.19
37	454899.92	380826.92
38	455069.49	380709.65
39	455239.06	380592.38

Uppdráttur þessi er teiknaður í hnitakerfinu ISN93.

HEITI VERKS:
RANGÁRÞING YTRA
SVÍNHAGI ÁS 10

HEITI TEKINGAR:
Deiliskipulag

VERNRNR:	MKV:	TEKINGNR. NR.
222-002	1:2.500/15.000 A1	01
TEKNAÐ AF:	HANNAÐ AF:	DAGS. TEKIN:
GKO	GKO/OH	26. ágúst 2022
YFIRLESTUR / UNDRISKRIFT:	TEKNA. Breytt:	

LANDFORM
LANDSLAGSARKITEKTAR FÍLA
AUSTURVEGI 6 800 SELFOSS sími 482 400
netfang: landform@landform.is veffang: www.landform.is